

VASP - a empresa aérea que melhor conhece o Brasil.

Áreas
verdes

Jardim Botânico

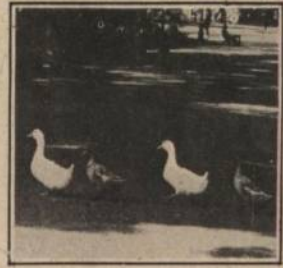

*Refúgio seguro entre o asfalto das ruas
e o concreto dos edifícios, as áreas verdes
da cidade são um convite à recreação*

Embora os ecologistas anunciem um déficit de cem mil árvores no Rio, devido a ação destruidora das reservas florestais da cidade, ainda é possível encontrarmos cerca de 16 milhões de metros quadrados de áreas verdes, espremidas entre blocos de concreto.

Durante as férias de julho, quando muitos pais



Parque da Cidade

não podem sair da cidade por compromissos de trabalho, entidades públicas e particulares mantêm programas culturais e recreativos naquelas áreas, oferecendo uma opção de lazer às crianças e adolescentes que não podem se afastar do Rio para gozar férias em locais calmos e de clima saudável.

A opção para quem fica

O Parque do Flamengo é um dos maiores centros esportivos e culturais, frequentado durante todo o ano por milhares de crianças, jovens e adultos. Ali funcionam, em caráter permanente, oito quadras de futebol, quatro de futebol de salão, duas de tênis, além de escolinhas de aprendizagem para estes esportes. Além disso, há um tanque de aeromodelismo e outro de modelismo naval, onde um monitor supervisiona as atividades das crianças, enquanto outros dão aulas de educação física.

Visando a tornar o iatismo um esporte popular, estão sendo construídos uma marina e um ancoradouro para os barcos, além de lanchonete, estacionamento, sanitários e prédio para a administração.

Na área cultural são constantes os espetáculos teatrais e cinema ao ar livre, em programação flexível e variada. Para o mês de julho, já se encontram abertas as inscrições para a colônia de férias que será realizada junto ao Morro da Viúva. A colônia, que é supervisionada pela Divisão de Recreação e Lazer do Departamento de Parques e Jardins da Prefeitura Municipal, acolherá 300 crianças de segunda a sexta-feira, no horário de 8h às 11h. Elas terão aulas de diversas modalidades de esporte — atletismo, futebol, basquetebol — atividades culturais, como aulas de criatividade, modelagem, desenho, pintura, e atividades recreativas, como jardinagem.

As inscrições estão abertas das 8h às 17h, no Pavilhão do Campo do Flamengo, aceitando-se crianças de quatro a 14 anos, que devem apresentar certidão de nascimento, atestado médico e duas fotos 3x4.

Por estar situado em local muito central, o Parque do Flamengo é ser-

vido por inúmeras linhas de ônibus, que servem tanto à Zonal Sul quanto à Zona Norte.

PARQUE DA CIDADE

Local de grande tranquilidade e muito bem tratado, tem 42 mil metros quadrados de gramados, entremeados de plantas, lagos riachos e alamedas floridas.

Ali funciona o Museu Histórico da Cidade, com peças representativas da fundação até o início do período republicano. No último domingo de cada mês, o Museu promove, sempre às 11 horas, um recital de música popular ou de câmara, do qual já têm participado grandes nomes. Também o museu é a sede da Associação de Amigos do Parque, que eventualmente promove cursos de caráter cultural, como História da Arte, Arquitetura etc.

Embora não tenha nenhuma programação especial para as crianças durante as férias, nem disponha de quadras de esportes ou mesas de piquenique, o Parque da Cidade constitui um dos raros locais em que elas podem brincar livremente, correndo pelos imensos gramados.

O Parque da Cidade fica na Estrada Santa Marina 505. Esta rua é uma lajeira que começa no final da Rua Marquês de São Vicente, na Gávea. O local é servido por duas linhas de ônibus, o 178 (Harmonia-Gávea) e o Circular (Gávea-Leme). A entrada no Parque da Cidade é grátis e ele funciona de 8h às 17h30m, sendo que nos meses de verão o funcionamento se estende até às 19h.

PARQUE LAJE

Situado no número 414 da Rua Jardim Botânico, conta com jardins, play-grounds e uma mansão do século passado, onde funciona a Ineart (enti-

dade que congrega a Escola de Teatro Martins Pena, a Escola de Música Vila-Lobos, a Escola de Dança do Teatro Municipal, a Escola de Artes Visuais, que tem sede no próprio Parque Laje, e o Centro de Criatividade do Estado).

Durante todo o ano, ali são ministrados cursos regulares e avulsos de cerâmica, pintura, escultura, cenografia, cinema, gravura em metal, litografia, vestuário, serigrafia e xilogravura.

Para as crianças, neste período de férias não haverá qualquer atividade, porque os cursos regulares não serão interrompidos, uma vez que eles começaram mais tarde e têm uma programação a ser desenvolvida.

Apesar de possuir play-ground, o Parque Laje não apresenta muitas atrações para crianças. O play-ground é pequeno e no local quase não chega o sol, por ser cercado de árvores de grande porte.

Nos fundos do Parque Laje há uma cachoeira, cujo acesso se faz por uma estradinha que representa duplo perigo: não há cerca delimitando a entrada para as quedas de grande altura e no local reúnem-se marginais e traficantes de tóxicos.

Todos os ônibus, que se dirigem para a Zona Sul, via Jardim Botânico, passam pelo Parque Laje. A entrada é gratuita e o Parque Laje fica aberto de 8h às 22h.

JARDIM BOTÂNICO

Situado próximo ao Parque Laje, na Rua Jardim Botânico 920, foi criado em 1808 com a vinda de D. João VI ao Brasil. Mede cerca de 140 hectares e apresenta mais de cinco mil variedades de plantas, vindas de todas as partes do mundo, destacando-se as palmeiras imperiais. Tem 12 kms de ala-

medas, lagos, quiosques, chafarizes e estufas para plantas raras.

No Jardim Botânico funcionam dois museus: o Kuhlman, com plantas secas, sementes e pedras, e o Instituto de Botânica Sistemática, com um pequeno museu carpológico.

As crianças não encontram atração especial no Jardim Botânico, onde é proibido entrar com velocipede ou bicicleta e correr ou sentar na grama. Também não há programação especial para o público infantil.

Jovens da área de Ciências Biológicas recebem informações e materiais de estudo nos dois museus. Adultos e adolescentes gostam da tranquilidade do local para seus estudos e são vistos passeando, portando livros e cadernos.

A entrada no Jardim Botânico custa Cr\$ 2 e ele fica aberto das 8h30m às 16h30m.

QUINTA DA BOA VISTA

A Quinta da Boa Vista constitui uma opção de lazer para a população da Zona Norte. Em meio a amplas jardins e lagos nos quais se passeia de pedalinho, ficam o Museu Nacional (aberto de terça-feira a domingo, das 12h às 17h) e o Jardim Zoológico. O Museu notabilizou-se pela seção de Zoologia e no Jardim Zoológico há animais raros e em extinção, como o orangotango e um casal de arinha arinhanhas azuis. A coleção de aves é famosa: flamingos, condores, gaviões-reais, faisões, mutuns etc.

Há diversos bares lanchonetes e quiosques para merendas levadas de casa. Um trenzinho circula pelo interior da Quinta, levando os visitantes aos pontos mais pitorescos.

A entrada no Jardim Zoológico custa Cr\$ 2 e o acesso é feito pelas linhas de ônibus que se dirigem a São Cristóvão.

Recreação e lazer para
crianças nos parques da cidade

Um festival de shows de marionetes, música popular, circo e sessões de cinema para crianças foi programado pela Divisão de Recreação e Lazer da Prefeitura, no mês de julho. A programação faz parte das atividades normais da entidade, que devido às férias intensificou seus trabalhos, criando colônias de férias no Parque do Flamengo e no Campo de Santana. Nestas, além da programação normal, haverá a prática de esportes e passeios aos pontos de atração turística e cultural. São inteiramente grátis e delas poderão participar crianças de quatro a 14 anos.

Desde a última quinta-feira a equipe da Divisão de Recreação e Lazer da Prefeitura vem cumprindo uma agradável rotina, desta vez intensificada pelas férias de julho. A funci-

de dez alunos e termina em julho, quando serão abertas inscrições para o novo curso. O curso de fotografia tem duas turmas e termina em agosto, quando outro será iniciado. Para frequentar qualquer deles, a Divisão de Recreação e Lazer exige pouco do candidato, além, é óbvio, do interesse: duas fotos 3x4, certidão de nascimento e atestado de vacinação ou cartão do serviço médico escolar. A Divisão funciona no Campo de Santana, na Praça da República e o telefone é: 224-1509.

A Divisão já marcou para o dia 2 de julho, às 9 horas, a inauguração da Colônia de Férias, no Parque do Flamengo, com capacidade para 300 crianças. No dia seguinte, outra Colônia de Férias será inaugurada, desta vez no Campo de Santana, às 8 horas. Sua capacidade é para 700

crianças. Dia 30, às 18 horas — "Poupée Show", teatrinho, no Parque do Flamengo.

Dia 1 de julho, às 10h — Parque do Flamengo: "Poupée Show", teatrinho. No mesmo dia, às 16h20m, na Quinta da Boa Vista, festa junina animada por Saint Clair e seu conjunto.

Dia 2, às 10 horas, no Parque do Flamengo: "Poupée Show". As 10 horas, no Morro da Viúva, abertura da Colônia de Férias. Atrações: Circo Mamulengo, Circo do Carequinha. As 16 horas, no Parque do Flamengo, "Poupée Show".

Dia 3, às 8 horas — Abertura da Colônia de Férias no Campo de Santana. Atrações: Banda do maestro David, "Poupée Show" e recreações.

Dia 5, às 9h — Praça Elias Jabour.

Dia 15, às 10h — Parque do Flamengo: Circo de Marionetes Mal-me-quer. As 10h Parque Ari Barroso, Penha: Mímico Alejandro, Bruxinha de minissaia e Circo Mágico Toninho. As 16h, no Parque do Flamengo: Circo de Marionetes Mal-me-quer.

Dia 16, às 10h — Parque do Flamengo: Marionetes Mal-me-quer.

Dia 19, às 10h — Praça Nobel, Grajaú: Kakareko Boneko.

Dia 20, às 18h — Praça Padre Ambrósio: Sessão de Cinema e Conjunto "Éramos felizes".

Dia 21, às 18h20m — Campo de Santana: "33 ou o jogo do acaso". As 18h20m, no Jardim do Méier: Som Seresta, Mestre André e seu conjunto, Trio Nagô e Grupo Afro-brasileiro.

Dia 22, às 15h — Praça 1º de Maio.