

Mantenho nossas interações ao mínimo. Assisto ao teu cotidiano de relance. Ouço você subindo as escadas, uma conquista a cada degrau, e ao passar por mim chamam a tua atenção, olha ali, teu filho. Não sustento mais o teu olhar por muito tempo, mas nessas ocasiões em que ele é convocado sou incapaz de me esquivar e você me perfura. Tuas pupilas se dilatam e tuas pálpebras se inflam num espanto intraduzível, teus dentes se travam e teus lábios se enterram e toda a tua face se arma em clamor. Te seguro firme pelos braços, te abraço, te beijo, te lembro. Evito ativamente o pensamento de que dentro dos teus olhos exista ainda qualquer subjetividade, de que o teu corpo é uma prisão.



O **Medicamento 1** é destinado ao tratamento da **narcolepsia**, auxiliando na manutenção do estado de vigília (manter-se acordado). A narcolepsia é uma condição que causa **sonolência excessiva** durante o dia, com a presença de episódios de sono incontroláveis, frequentemente em horas inapropriadas, como, por exemplo, durante a alimentação, a conversação, etc.

Pare de tomar o Medicamento 1 e entre em contato com seu médico imediatamente se você sentir alguma alteração na **saúde mental** e bem-estar, incluindo sinais de alterações de humor ou **pensamentos anormais**; agressão ou hostilidade; esquecimento ou confusão; sensação de extrema felicidade; sobre-excitação ou hiperatividade; ansiedade ou nervosismo; **depressão**, pensamentos ou comportamento suicidas; agitação ou **psicose** (a perda do contato com a realidade pode incluir delírios ou **sensações irreais**).

O **Medicamento 2** é indicado para tratamento do **transtorno depressivo maior** (TDM, estado de **profunda e persistente infelicidade** ou tristeza acompanhado de uma perda completa do interesse pelas atividades diárias normais).

Os antidepressivos podem (geralmente no início do tratamento e nas alterações de dosagem) levar a alteração do comportamento, piora da depressão e **ideação suicida**. É importante que você, paciente, e seus **familiares fiquem alertas** para o aparecimento de ansiedade, agitação, insônia, irritabilidade, hostilidade, impulsividade, acatisia (agitação psicomotora, ou seja, dos pensamentos e movimentos), mania, hipomania (exacerbação do humor, euforia) e qualquer outra alteração do comportamento.

A interrupção repentina deste medicamento deve ser evitada sempre que possível, pois pode ser acompanhada de: alteração do humor para a **euforia ou tristeza**, irritabilidade, agitação, tontura, ansiedade, confusão, dores de cabeça, letargia (sensação de lentidão), labilidade emocional (falta de controle das emoções), insônia, tinido (escuta de um chiado inexistente) e convulsões.

O **Medicamento 3** é indicado para incontinência urinária (dificuldade para reter a urina), urgência para urinar e noctúria (aumento do volume de urina durante à noite) e incontinência em pacientes com bexiga neurogênica (disfunção da bexiga com **perda de controle** da urina por alterações no sistema nervoso).

O Medicamento 3 pode causar agitação, **confusão mental**, sonolência, tontura, alucinações e visão turva que podem **diminuir as habilidades** física e mentais; por essa razão, os pacientes devem ser avisados para ter cuidado na realização de atividades que exijam atenção, como conduzir veículos ou operar máquinas.

O **Medicamento 4** é indicado como terapia adjuvante no tratamento de **crises convulsivas parciais** com ou sem generalização secundária em adultos, adolescentes e crianças com idade superior a 6 anos, com epilepsia.

Foram notificados suicídio, tentativa de suicídio e ideias e **comportamento suicida** em pacientes tratados com o Medicamento 4. Os pacientes devem ser aconselhados a contatar o médico assim que surjam sinais de depressão e/ou ideias e comportamento suicida.

# ZADIT

CETOTIFENO

Forma farmacéutica  
Comprimidos de lit.  
Comprimidos (sulf.  
Xarope .....  
Solução oral .....

USO PEDIÁTRICO  
Composição  
Cetotifeno, como li.  
Comprimido SRO  
Comprimido (sulf.  
Xarope (5 ml) .....  
Solução oral (1 ml) .....

INFORMAÇÃO AO  
Observe os cuidados  
validade venida.  
TODO MEDICAMENTO

"ATENÇÃO"  
PARA SE OBTIVER  
CÓPIAS DO MÉDICO  
O TRATAMENTO  
ATAQUES DE ASMA  
ZADITEN NÃO TE  
PROVAVELMENTE  
QUANDO VOCÊ P  
LEMBRE-SE: A AB

Em caso de gravidez  
Pode ocorrer sonolência  
velocidade ou operar  
Informe seu médico  
medidas necessárias.  
ZADITEN pode e deve  
NÃO TOME MEDICAMENTO

INFORMAÇÃO TÉCNICA  
ZADITEN é um medicamento  
conhecido por ser  
As experiências são satisfatórias  
antiasmática:  
- Inibição da liberação  
- Supressão da atividade  
eosinófilos nos locais  
- Inibição do desenvolvimento  
de Plaquetas ou células  
em um alérgico.  
ZADITEN é uma substância  
da histamina. Portanto

nas doses 2 ou 3 vezes por dia. A frequência da aplicação deverá ser baseada na gravidade da afecção.  
A duração do tratamento será determinada pela resposta do paciente.  
Em casos de Tinea pedis pode ser necessário um tratamento mais prolongado (2 a 4 semanas).  
Não há informação sobre irritação local ou sensibilização com aplicação desta preparação.

**SUPERDOSAGEM**  
Sintomas:  
O uso excessivo e prolongado de corticosteróides tópicos pode suprimir a função pituitária-adrenal, resultando em insuficiência adrenal secundária.  
Uma única superdosagem de gentamicina não produzirá sintomas.  
Por via sistêmica, o tolnaftato é farmacologicamente inativo.  
A iodoloborhidramina não produz efeitos sistêmicos.  
O uso excessivo de microorganismos.

**APRESENTAÇÕES**  
Bisnagas com 15 e 30 gramas de Creme ou Pomada

# TROFODERMIN®

FARMITALIA

**- Nome do produto:** Trofodermin  
**- Nome genérico:** Acetato de Clostebol associado a Sulfato de Neomicina  
**- Forma farmacéutica:** Creme  
**- Apresentação:** Trofodermin: Bisnagas de 30 e 300 g.  
Trofodermin Uso Ginecológico: Bisnagas de 30 e 300 g.

**COMPOSIÇÃO COMPLETA:**  
Cada grama contém:  
Acetato de clostebol .....  
Sulfato de Neomicina .....  
Excipiente hidromiscível q.s. (água destilada, cera laneta, cetomacrogol 1000, essência de rosa, lanolina, nipaset, óleo de silicone 200/350, vaselina líquida).

**INFORMAÇÃO AO PACIENTE:**  
- Guardar o medicamento em local fresco e seco.  
- O prazo de validade é de 3 meses.  
- A ação do medicamento é rápida.  
- Informar ao médico após o uso.  
- Não interromper o tratamento sem a orientação do médico.  
- Não foram observados efeitos tóxicos em que houve uso prolongado.  
- Para o Trofodermin usar a bisnaga logo a seguir.  
- TODO MEDICAMENTO É PERIGOSO PARA AS CRIANÇAS.  
- NÃO TOME MEDICAMENTO SEM A ORDEM DO MÉDICO.

**USO ADULTO E PEDIÁTRICO.**  
Trofodermin contém Tobramicina 0,3% e Lidocaina 2%.  
Trofodermin é apresentado em frascos de 30 e 300 g.  
**FÓRMULAS**  
Colírio  
Cada ml contém:  
Tobramicina 0,3 mg em um veículo de benzalconio e água destilada.  
Pomada  
Cada g contém:  
Trofodermin 0,3 g e Lidocaina 0,2 g.



**Observações:**  
Item 5 - A inalação deve ser feita através do nariz para dentro da AEROCÂMERA. Não deve ser feita na parede do nariz, sensação de pressão, irritação, coceira, lacrimejamento, se diversos e agitados, quando o frasco parece estar vazio.  
**SUPERDOSAGEM**  
Sintomas: Em caso de superdosagem, sensação de pulso, elevação da pressão arterial, náuseas, vômitos, diarréia.  
Tratamento: Após uso oral, lavar com água abundante; em casos graves, instituir medidas de suporte vital, incluindo a administração de oxigênio e a administração de líquidos.  
NP do lote, data de fabricação e prazo de validade.  
MS-1.0367.0006  
Resp. Téc. Farm. Roberto Arraiz  
Boehringer De Angell Química e Farm. S.A. Rua Raimundo (BR 118), 100, C.C.C.M.F. nº 80.851.658/0021-10

# Hismanal\*

**Astemizol**  
Composição  
Cada comprimido contém:  
Astemizol 10 mg  
Excipiente q.s.p. 1 comprimido  
Cada 1 ml de suspensão contém:  
Astemizol 1 mg  
Excipiente q.s.p. 1 ml

**Apresentações:**  
Comprimidos embalagens contendo 10 e 30 comprimidos.  
Suspensão: frascos contendo 60 ml.

**USO PEDIÁTRICO E EM ADULTOS**

**INFORMAÇÕES AO PACIENTE**  
Mantenha HISMANAL\* em local protegido do calor, luz e umidade.  
Agite o frasco, antes de tomar HISMANAL\* suspensão.  
Ao adquirir o medicamento verifique na embalagem externa se ele obedece o prazo de validade. Não tome medicamento usado.

# TOBREX®

TOBRAMICINA 0,3%

**USO ADULTO E PEDIÁTRICO.**  
Caso ocorram reações desagradáveis, consulte imediatamente seu médico.  
Durante o tratamento com LIDOSPORIN® evite o uso de outros medicamentos sem o conhecimento de seu médico.  
Não utilize caso a membrana do tímpano esteja perfurada.  
Não deve ser utilizado por pessoas sensíveis às polimixinas ou a lidocaina.  
Pacientes que preferirem aquecer LIDOSPORIN® antes do uso não devem aquecê-lo acima da temperatura do corpo (cerca de 37°C) para evitar perda de potência do antibiótico.

TODO MEDICAMENTO DEVE SER MANUSEADO COM CUIDADO.  
NÃO TOME REMÉDIO SEM O CONHECIMENTO DO SEU MÉDICO. PODE SER PERIGOSO PARA SUA SAUDE.

## INFORMAÇÕES TÉCNICAS

LIDOSPORIN® é uma solução otológica bactericida e anestésica para uso em orelha que alivia a dor e o desconforto, elimina o muco e promove a restauração do canal auditivo externo fisiológico normal.  
Estudos dos microorganismos encontrados em otites revelaram a presença de bactérias gram-negativas. A aeruginosa (B. pyocyanea) esteve presente na maioria dos casos e a dificuldade de penetração do canal auditivo externo pode ser devida à persistência de muco de supurações do ouvido. O sulfato de gentamicina é altamente eficaz contra germes gram-negativos e otites externas e agente mais ativo que se possui para o tratamento das otites externas e otites médias.

**NÃO TOME REMÉDIO SEM O CONHECIMENTO DO SEU MÉDICO. PODE SER PERIGOSO PARA SUA SAÚDE.**

**INFORMAÇÕES TÉCNICAS**  
HISMANAL\* é um antagonista histamínico H<sub>1</sub>, de ação central, sedativo e antitúrdico. Seu efeito de longa duração é obtido graças à sua administração diária. Os sintomas das reações são aliviados em 24 horas.  
Estudos de farmacocinética demonstraram que astemizol é absorvido. O pico de concentração é obtido cerca de 1 hora após a administração. O medicamento é metabolizado na forma de metabólitos, pri-  
mariamente no fígado.  
Nos testes de afinidade demonstrou-se que astemizol

# SCAFLAM

Nimesulide

**FORMAS FARMACÉUTICAS / APRESENTAÇÃO**  
Antiinflamatório não esteróide  
Uso ADULTO  
Comprimidos, Granulado e Supositórios.

# Eumovate®

17-Betirato de Clobetasona



# Rifocina®

Spray

Rifamicina SV sal sódico  
Merrell Lenetit®

INDICAÇÃO

mucolítico, tais como: bronquite aguda e crônica, pneumopatias inflamatórias, bronquite crônica, asma, enfisema, etc. Também pode ser usado em pré e pós-operatório, espirografia.

**INDICAÇÕES COMPLEMENTARES**  
Para facilitar a expulsão de espúto, para líquidos intrabronquiais (p.ex., soluções de

**CONTRA-INDICAÇÕES**  
Não se recomenda o uso de MUCOSOLV em casos de insuficiência renal, insuficiência cardíaca, insuficiência hepática ou insuficiência respiratória.

**REAÇÕES ADVERSAS**  
De um modo geral, a tolerabilidade de referidos ligeiros transtornos gastrintestinais.

**INTERAÇÕES MEDICAMENTOSAS**  
MUCOSOLV não deve ser administrado simultaneamente com medicamentos que possam alterar o pH gástrico, pois isso pode alterar a absorção de medicamentos que dependam do pH gástrico para sua absorção.

**POSOLOGIA**  
Xarope adulto (1 medida = 5 ml = 30 mg) : 1 medida, 3 vezes ao dia.  
Xarope infantil (1 medida = 5 ml = 15 mg) : 1/2 medida, 2 vezes ao dia.  
Xarope pediátrico (1 medida = 5 ml = 15 mg) : 1 medida, 3 vezes ao dia.  
Inalação (7,5 mg em 2 ml) : 2 ml, 3 vezes ao dia.  
Inalação (15 mg em 4 ml) : 4 ml, 3 vezes ao dia.  
Inalação (30 mg em 8 ml) : 8 ml, 3 vezes ao dia.  
Inalação (60 mg em 16 ml) : 16 ml, 3 vezes ao dia.

**INDICAÇÕES**  
Prevenção de exacerbações e tratamento de infecções, dor e prurido associados a otite externa, otite média e cavidades auriculares pós-operatórias.

# Intal® nasal 4%

CROMOGLICATO DE SÓDIO  
SOLUÇÃO NASAL COM APLICADOR DOSIMETRADO

**Forma Farmacéutica e Apresentação:**  
Frascos plásticos dotados de aplicador nasal dosimetrado, contendo 13 ml de solução. Cada jato dosimetrado corresponde a 5,2 mg de cromoglicato de sódio.

**USO ADULTO E PEDIÁTRICO**  
Composição:  
Cromoglicato de sódio 4%, cloreto de benzalconio 0,01% e edulcorante de sódio 0,1%.

**INFORMAÇÕES PARA O PACIENTE**  
Conservar o medicamento em local fresco e ao abrigo da luz solar direta.  
**Prazo de validade:**  
3 anos, a partir da data de fabricação (vide embalagem). O produto não deve ser usado após o término do prazo de validade.

**Instruções para uso:**

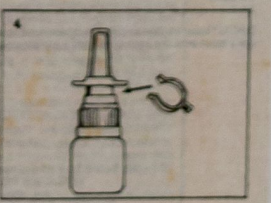
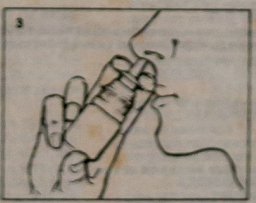
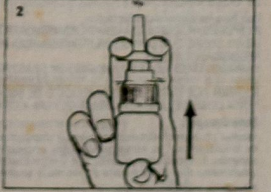
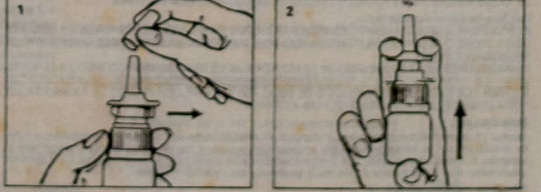

2 - Com o frasco na posição vertical, introduzir o bico no nariz e pressionar o frasco simultaneamente com o dedo indicador para ativar o mecanismo de dosagem.

4 - Ao término do ciclo de uso, manter o frasco na posição horizontal e expirar. Para evitar o acúmulo de secreções, lavar o frasco com água e secar com um pano limpo.

NÃO GOSTO DE CHORAR

PREFIRO RIR.



Barriga da mamãe 1992

Estou na barriga da minha mamãe. Hoje ela sonhou comigo. No sonho eu sou um bebê muito feliz, rio o tempo todo e o mais curioso, tenho o rostinho pintado, a parte esquerda é azul clara, tem nuvenzinhas brancas e meio arco-íris bem colorido. O lado direito também é azul e tem próximo do meu olho uma borboleta delineada. Mamãe achou o sonho tão bonito que vai mandar pintar um quadro com o sonho para por no meu quarto.

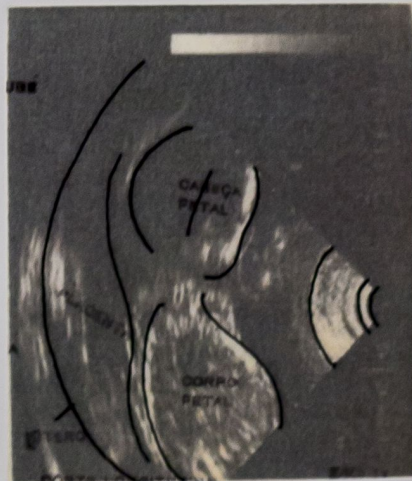
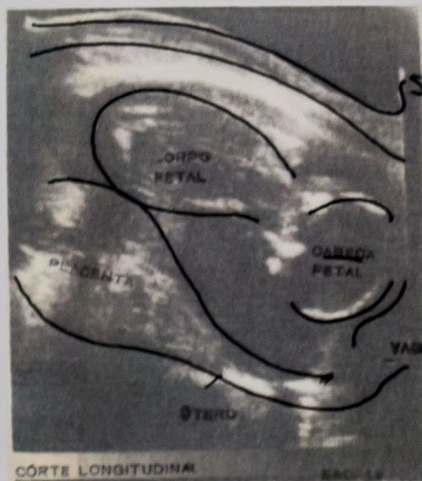
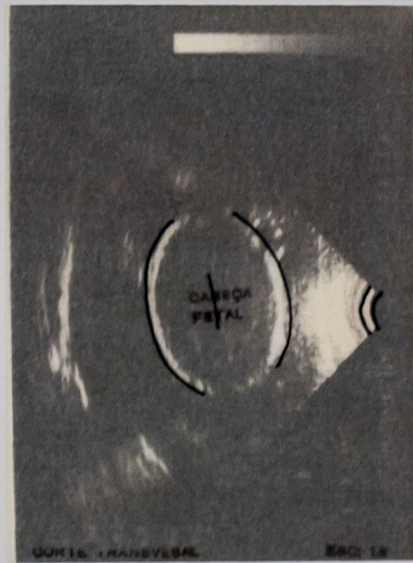
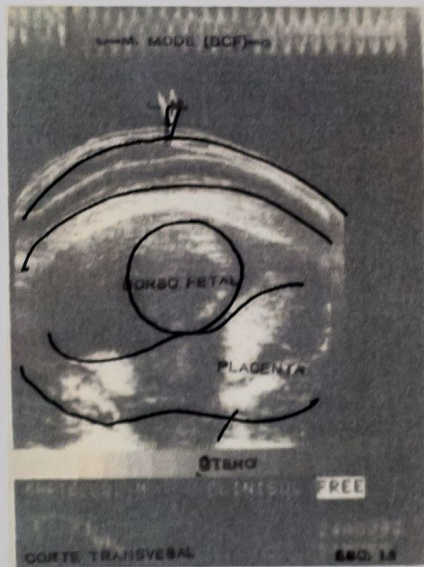

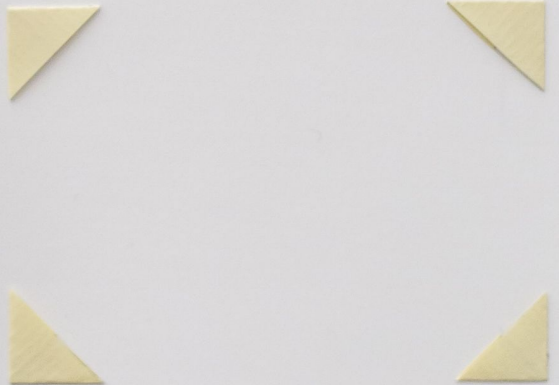
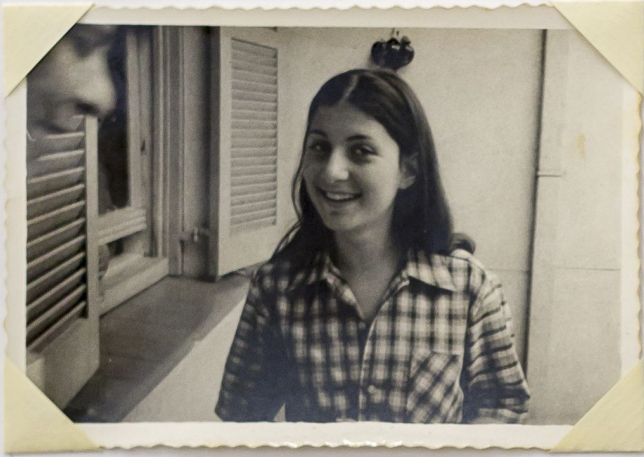



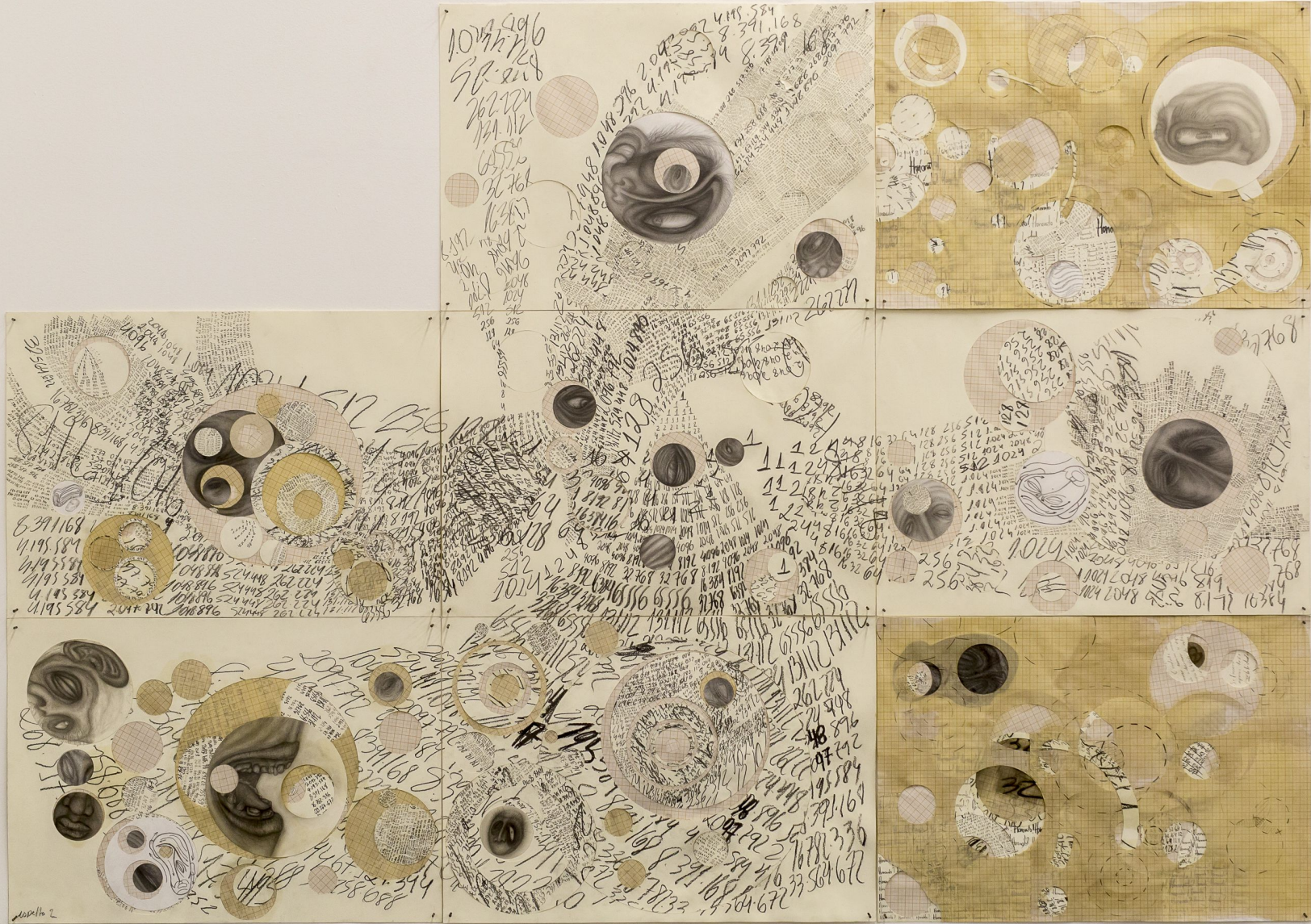

ARTIST'S STATEMENT  
ARTIST'S STATEMENT  
ARTIST'S STATEMENT



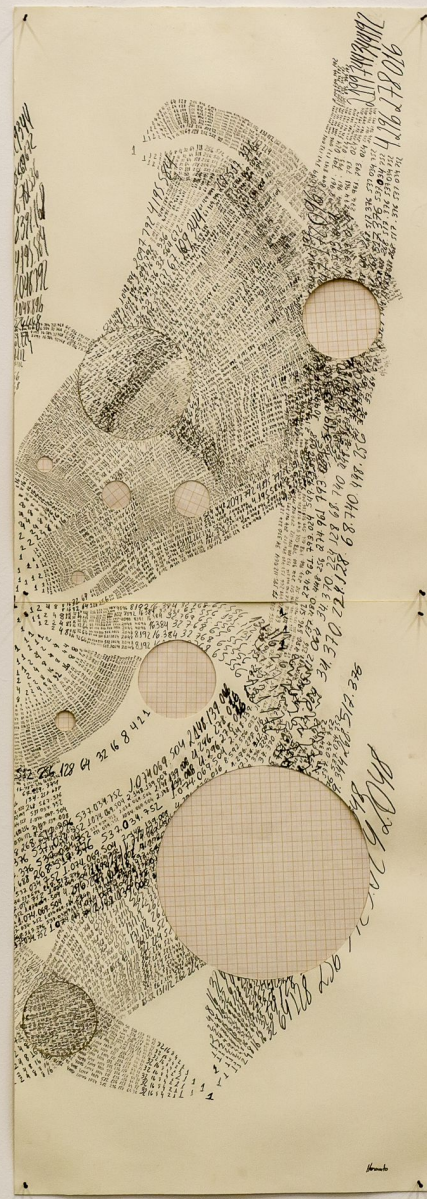
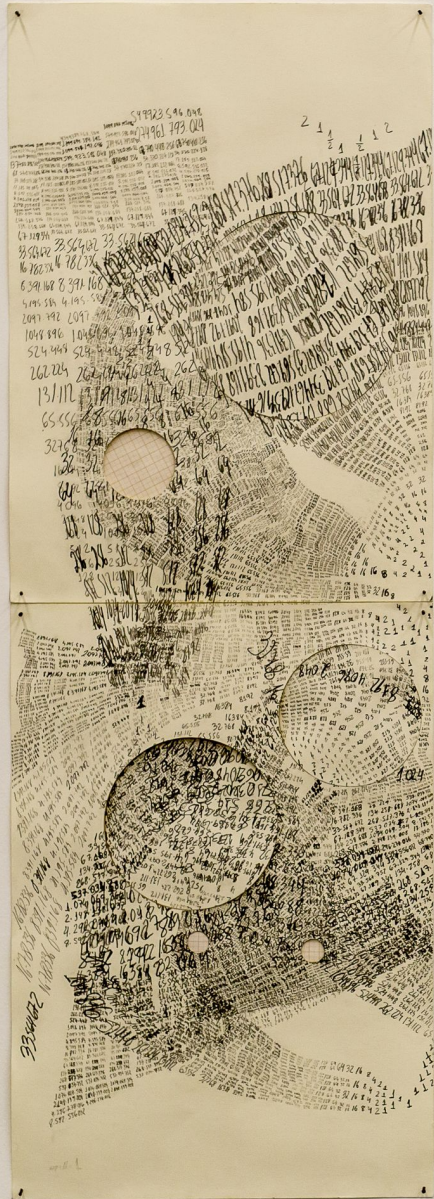

PIEDRO PÁLIDO HONORATO  
PAPER CUT, 2011  
This work is part of the series "The Art of the Paper Cut" and is made of paper cut.













TRANS-FO-BI-A